



南區西基114年回溯性 檔案分析管理說明



113.12.3



南區業務組

簡報大綱

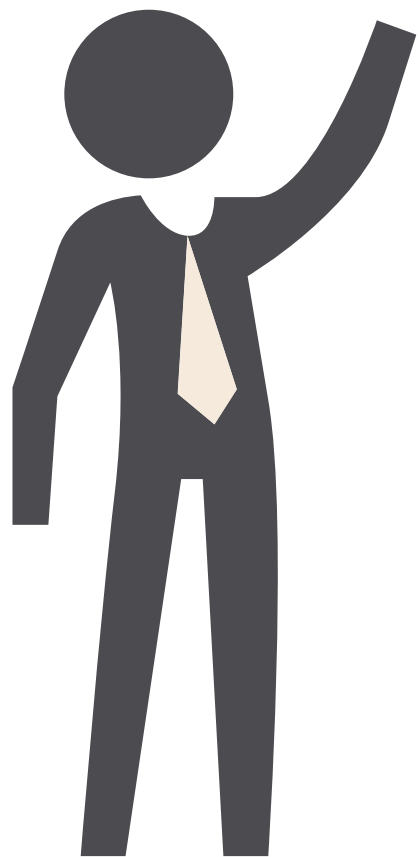

管理模式與執行情形



114年預計執行項目



配合事項

健保醫療費用審查管理模式

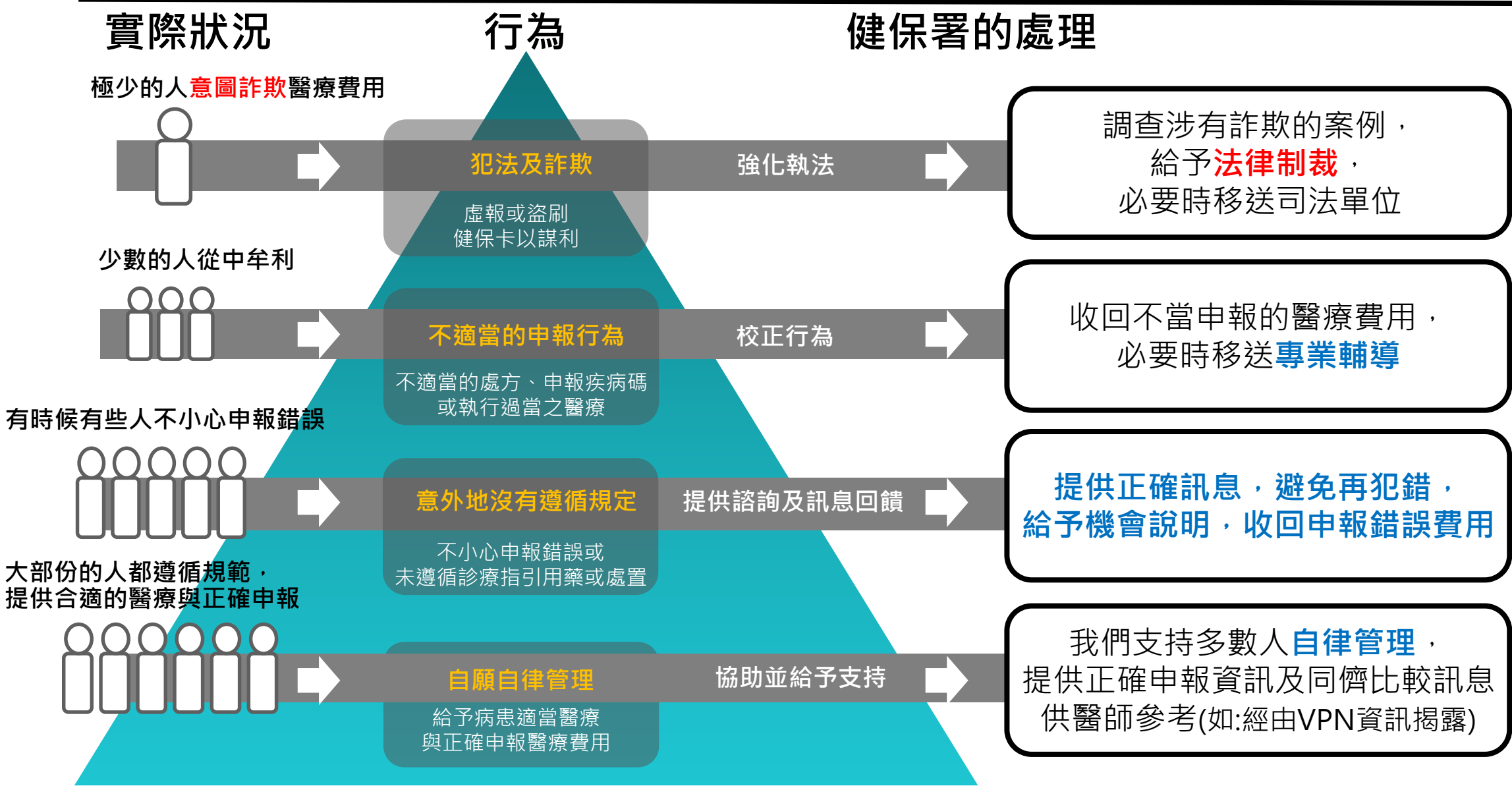

即時篩異&回溯管理

當期管理

結合智慧化篩異工具
費用即時管理

- ◆ 高成長院所自動派送
- ◆ 單筆醫令 ≥ 2 等異常
- ◆ 專審意見
- ◆ CIS指標
- ◆ 異常專案當季立抽

(落實精準審查)

諮詢專業意見
挑選合適標的

回饋與輔導
立抽及追蹤

(持續追蹤監測)

回溯管理

有明確規定、敏感度高之偏離常模篩異
列為持續管理專案

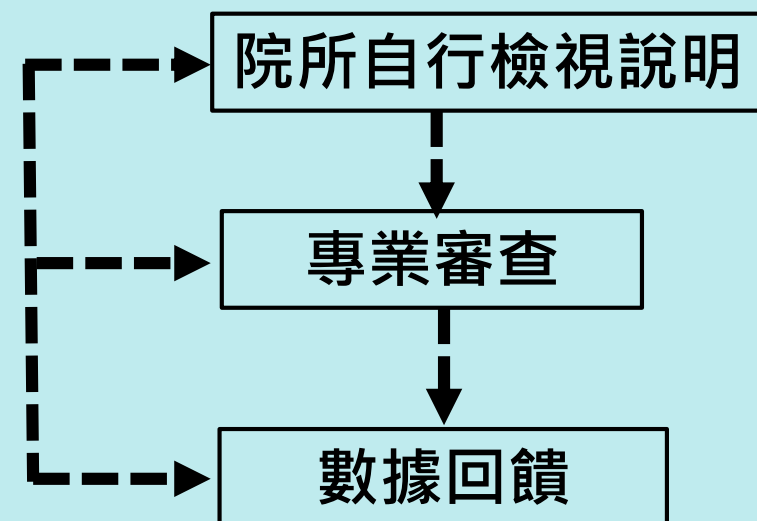

專業審查回饋及後續應用管理

業務組與審查醫師雙向溝通
具體且齊一專業意見

費用審查

檢視
是否
擴大分析

是

請益審查醫師意見

函請診所檢視(說明表)或立意抽樣

請審查醫師檢視
診所回復內容或案件資料

依審查醫師意見

- 1.函請檢視異常案件&調閱病歷
- 2.核扣費用
- 3.分析其他診所是否有相同異常
- 4.行政指導

檔案分析執行概況

篩選條件

- 醫令執行率偏高(全國第一名、醫令執行率高於同儕P99或P95...等)
- 不符支付規定、用藥原則
- 處置醫令不當併報
- 申報浮濫或不合醫療常理

執行結果

112年進行**785**家次，核減**1,282**萬點，**自行返還88%**

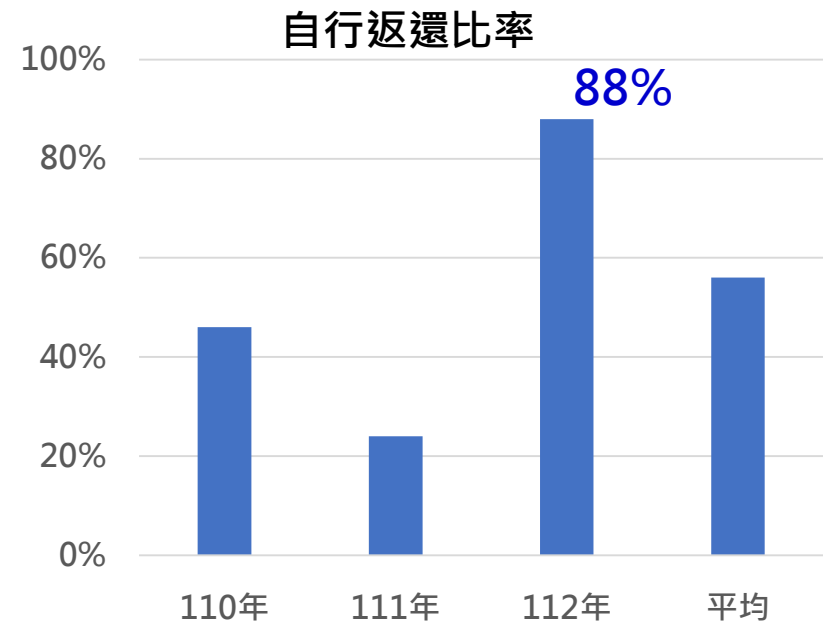
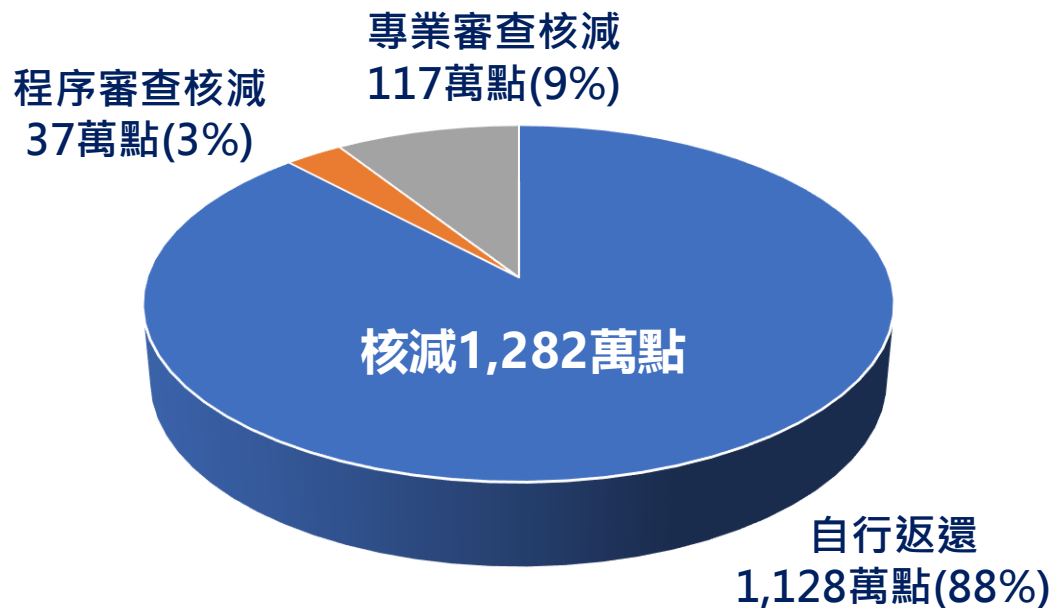

114年預計執行分析項目



不符支付標準

- **一般尿液檢查(06001C-06017C)不符申報規定**
一般尿液檢查(06001~06017)，尿常規檢查各項點數累積超過75點者，以75點支付
- **同日同醫師同病患申報2筆診察費**
同日兩次以上門診，由同一醫師診療者，以合併申報為原則，健保卡IC卡登錄累計一次就醫次數
- **血液透析併報診察費**
院所應提供血液透析之完整照護，且其定額支付已含與血液透析相關費用，個案在血液透析期間產生之照護問題所需相關費用應含於透析定額支付中
- **成健第1階段抽血檢驗當日另申報檢驗費用**
- **居家或精神復健個案住院又申報費用**
- **醫事人員住院、出國期間又申報費用**
- **居家醫療醫師訪視當日申報訪視費及門診診察費**
醫師訪視當日如於門診由同一醫師診治，醫師訪視費、門診診察費應擇一申報。
- **居家醫療醫師每月訪視大於180人次**
醫師每月訪視人次以180人次為限
- **機構照護個案以在宅點數申報改支醫令項目**
- **復健語言治療項數申報不足**
 - **中度-複雜(44015C、44016C)：**
指治療項目三項以上，合計治療時間三十分鐘以上之中度治療。需包含下列二項(含)以上之治療項目：ST1- 3、7、9、13-14
 - **複雜(44012C、44009C)：**
指治療項目四項以上，合計治療時間三十分鐘以上之複雜治療。需包含下列二項(含)以上之治療項目：ST1- 3、7、9、13-14

114年預計執行分析項目



回溯檔案分析1

- 同日多刷、異常刷卡管理
 - 如慢箋、補卡等，係以該類案件同日又申報另一筆醫療費用案件
 - 以異常刷卡，如F000卡序，長期且數量偏高之異常申報者管理
- 復健治療人員產能分析及管理
 - 以各治療人員季平均產能大於50萬且95百分位以上診所
- 白內障高手術量管理與監測
 - 院所總量管理：專任專科醫師數× 40例
 - 白內障手術季成長率大於5%且申報件數大於合理件數之院所
- 重要檢驗查合理區間內再執行
 - 擇定費用前20大類檢查(驗)之高額醫令(30項)為重點管理項目，以自家再執行率高者進行管理
- 重複用藥每季清查
 - 給藥日份7日(含)以上之全藥類藥品，同病人不同處方之同成分、同劑型藥品其餘藥>10日之重複藥費

114年預計執行分析項目

回溯檔案分析2

以執行率、佔率、件數等大於同儕甚多者管理

- 醫令申報偏離常模及醫令點數全國佔率第1名
- 周邊血管杜卜勒氏血流測定(18008C)申報適當性
- 心臟超音波檢查及攜帶式心電圖申報適當性
- 四肢超音波(19016C)申報合理性及適當性
- 冷凍治療合理性及適當性
- 陰道超音波(19013C)申報適當性
- 同院同病人執行復健治療>180次
- 非精神科醫師申報精神科治療
- 高就診次數保險對象管理
- 相關醫令或處置併報合理性
- 同一案件同日併報眼底檢查 (23501C、23502C及23702C)
- 白內障手術前180天未於同院看診
- 白內障手術1年內後囊混濁並接受雷射治療發生率
- 婦產科入出院期間另申報門診費用
- 手術、創傷處置及換藥-小換藥、中換藥未以同一療程申報：診療服務屬同一療程者，應僅登錄可累計就醫序號之就醫類別一次

註：執行率=執行醫令人數 / 該院所就醫人數

專案說明表回復配合事項

中央健康保險署南區業務組

○○專案說明表

專案說明：

- 一、明細請至 VPN 下載，請檢視申報合理性及適當性，並回填本說明表後寄回本組醫療費用二科。
- 二、篩選條件如下：○○○。

原因 說明	
檢視 結果	經自行檢視後，請貴組逕予追扣醫療費用合計_____件_____點。 餘_____件為符合健保給付規定並說明原因，後續將視回復情形送請 審查醫藥專家判定是否符合專業規範，必要時續檢送相關病歷資料送 請專業審查。



■ 檔案分析

全民健康保險醫療費用申報與核付及醫療服務審查辦法第23、30條

■ 自行返還

全民健康保險醫事服務機構特約及管理辦法第46條

■ 透過分會協助

西醫基層醫療服務審查勞務委託採購案契約第2條第3點略以，建立以檔案分析為主軸之醫療服務審查異常管理作業方式，對分析發現異常者進行輔導管理

調閱發票

- 皮膚科處方藥品與申報不符清查
- 糖尿病筆型注射劑清查
- 高單價藥品申報與購買清查

錯誤申報

- 調劑不給付的分裝藥品，但申報健保代碼
- 調劑同成分藥品但申報錯誤藥品代碼

✓ 應檢送資料

- 具發票號碼之單據
- 發票上應載有藥局名稱、日期、數量及藥品規格等

泰和碩藥品科技
電子發票證明聯

110年07-08月
QK-71775884

2021-08-18 11:33:34

賣方: 27314406



銷貨單號: A212-20210818061
退貨憑電子發票證明正本辦理

客戶名稱/代號: 10450	藥局	部門/業務姓名: PC4-6
送貨地址:		統一編號:
電話:	聯絡人:	發票號碼: QK71775884
備註:		發票聯數: 二聯式

序號	品號	品名	銷貨數量	單位	單價	金額	批號	備註
0001	1101020411	Levim樂間100mg/ml(300ml)- (300ml/1瓶/盒)	5	瓶	1180	5,900	210333	

調閱發票配合文件

依藥品購買型態，請備妥以下證明文件

紙本發票

(逐步淘汰)

MU 38967316 統一發票(二聯式)

中華民國110年6月30日

買受人: []

地址: 縣市 鄉鎮市區 路街段巷弄號樓室

品名	數量	單價	金額	備註
甘密			4053893	
				營業人蓋用統一發票專用章
總計				4053893
總計金額 (中文大寫)				肆仟伍佰叁拾捌元玖角
課稅別	應稅	免稅	零稅率	免稅

38608501 R3043

電子發票

(雲端發票+電子發票證明聯)

電子發票證明聯

2021-02-08

發票號碼: []

買方: []

統一編號: 53349155

地址: []

格式: 25

第1頁/共1頁

品名	數量	單價	金額	備註
22064933 Kappa Oval GSM 1000 So1. 500ml 1hr/Pr	23	1500.00	34500	1 PCM 81305
				6000000002571 1358224 雙層內服液劑3.0.0毫升 1瓶/1盒

PO/No.: 20210201034

轉讓證明樣式

非管制藥品轉讓證明單

填寫日期: 年 月 日

事由: ☐ 藥局轉讓 ☐ 其他: []

轉讓之藥品品項及數量資料					
藥品名稱/藥品許可證號	藥品來源	製造廠名稱	藥品批號	包裝規格	單位
字第.....號					
字第.....號					
字第.....號					
字第.....號					
字第.....號					

轉讓.....種藥品

轉讓日期: 年 月 日

轉讓者: [] (藥局戳記)

受讓者: [] (藥局戳記)

說明: 本證明一式二聯, 分別由轉讓者及受讓者存查。

結語



1

與支付標準不符，聯繫資訊廠商修正，以正確申報

2

善用雲端查詢，減少不必要的檢驗及用藥

3

核實正確申報，如有發現錯誤，請來函返還費用



感謝您的聆聽